夕刊 臺灣日日新報 昭和十七年十月七日（水曜日） 第一万五千二百九十八號 （一）
（各二頁）（定價壹一錢九月分壹圓二錢郵便物認可）

建國慶祝親善增進へ

華北王委員長訪滿

五日北京發六日新京着

滿華親善

林情報局長談話

【北京六日發同盟】華北政務委員會王委員長一行は五日午後一時四十分北京發特別列車にて新京に向ふ、本日午後一時新京に到着せり、隨員左の如し

【北京六日發同盟】華北政務委員會王委員長一行は五日午後一時四十分北京發特別列車にて新京に向ふ、本日午後一時新京に到着せり、隨員左の如し

王揖唐委員長

【北京六日發同盟】滿洲國建國十周年慶祝使節團一行の北京通過に際し華北側の各歡迎會場に於ける歡迎狀況左の如し

【北京六日發同盟】滿洲國建國十周年慶祝使節團一行の北京通過に際し華北側の各歡迎會場に於ける歡迎狀況左の如し

【北京六日發同盟】滿洲國建國十周年慶祝使節團一行の北京通過に際し華北側の各歡迎會場に於ける歡迎狀況左の如し

【北京六日發同盟】滿洲國建國十周年慶祝使節團一行の北京通過に際し華北側の各歡迎會場に於ける歡迎狀況左の如し

宮廷府に參進記帳

七日は皇帝陛下に接見

【北京六日發同盟】華北政務委員會王委員長一行は滿洲國建國十周年慶祝使節團一行の北京通過に際し華北側の各歡迎會場に於ける歡迎狀況左の如し

【北京六日發同盟】華北政務委員會王委員長一行は滿洲國建國十周年慶祝使節團一行の北京通過に際し華北側の各歡迎會場に於ける歡迎狀況左の如し

自由原則討滅の血戰

米英的近世精神を徹底打倒

大東亞戰爭の眞の目的

情報局次長講演

【東京六日發同盟】情報局次長奥村喜和男氏は六日午前十時半より日大大講堂において開大東亞戰爭に關し大講演を行つた

大東亞戰爭は世界史の一轉換期

【東京六日發同盟】情報局次長奥村喜和男氏は六日午前十時半より日大大講堂において開大東亞戰爭に關し大講演を行つた

蔣共軍を徹底掃蕩

華北の治安圈擴大

北支軍九月中作戰狀況

【北支軍發表、九月中作戰狀況】北支軍發表、九月中作戰狀況は左の如し

【北支軍發表、九月中作戰狀況】北支軍發表、九月中作戰狀況は左の如し

米潛艦グルニオン號

太平洋で沈沒發表

【リスボン五日發同盟】ワシントン發海軍當局は米潛水艦グルニオン號が同艦の任務遂行中日本海軍により撃沈されたと發表した

【リスボン五日發同盟】ワシントン發海軍當局は米潛水艦グルニオン號が同艦の任務遂行中日本海軍により撃沈されたと發表した

ス市全市大火災

【リスボン五日發同盟】スターリングラード攻防戰よりの情報を綜合するに獨逸軍の攻撃は益々熾烈を加へ

【リスボン五日發同盟】スターリングラード攻防戰よりの情報を綜合するに獨逸軍の攻撃は益々熾烈を加へ

ルーズベルト獨裁の相貌（上）

戰時經濟全權要求

米經濟未曾有の物價統制

燃え上るソ聯村落を通過、彈藥輸送に活躍する獨輸送部隊

フーヴァー前大統領は去る五月二十日、ルーズベルト大統領の施政

フーヴァー前大統領は去る五月二十日、ルーズベルト大統領の施政

人間は

根源の「自由」を

本然的

生活設計

ルーズベルト式

物價統制法の弱點

森大藏學部長に小田敏技師

蒙疆地區

油脂統制會の創立總會開く

米國の新增稅法案

更に六十億弗以上增收へ

河北省方面

河南省方面

販賣禁止の奢侈品取扱方針

山東省方面

ス市北部獨軍

占領地區擴大

ジヤワ法令の種類

軍政令に關し布告公布

人事

毎月の衞生に……
……使用に無駄がなく衞生的で携帯に便利な
さんぽん
……が現代婦人に好評
第十支那一號

心國愛 せや燃で場職
危險な所では沈着第一
メンソレータム
常備すれば心強い
ムターレンメ

ラジオ体操にせよ
冷水摩擦にせよ
窓の開放にせよ
この夏、切角やりはじめたからには、ぜひつづけたいもの。又すつと續けてこそ、きめもあり、値うちもある。
ただ、つづけることがいいのだとは知りながら、それを實行するのが容易でない。要は、"あなたの意志の强さ"にかかつてゐる。
そして、今こそ、その意志が、どのくらゐ强いか、ためされる秋ー
製造發賣元 株式會社 樫本ライオン歯磨本舗

剛作用の強と奥を激減す
「日染」ポレオン錠
醫法特許のポレオン「日染」品質至純を誇るポレオン「日染」は單に内服に依り下記諸疾患に對し的確に奏効するのが特徴であります。
適應症
扁桃腺炎・中耳炎
齒槽膿瘍・丹毒
蓄膿症・癤・疔
化膿性婦人科疾患
急・慢性淋疾
その他いわゆる化膿性疾患
純正化學醫療法劑
ポレオン錠
NISSEN
一回量 二〇錠 一〇〇錠
製造發賣元 日本染料製造株式會社 大阪市此花區春日出町
一手販賣元 合名會社 大阪市南區順慶町二丁目

故國遠い勇士達に
眞心罩つた慰問袋
感謝を捧げ送りませう

（写真）

皇后陛下
御自ら御製作の繃帶を賜はる
海軍關係傷痍者に御仁慈

【東京發同盟】

船團に挑む寒風怒濤
視界皆米、濃霧中を進撃

アリューシャン從軍日誌（一）
☆濱田・深沢陸軍報道班員☆

（写真）

アリユーシャン便り

遺族は社衆で守護
病没義勇隊員の譽れを讃へ
山の同胞ら健氣な覺悟

全島警察部長會議
十二、三日　督府正廳に開催

山口透氏偲び記念碑を建立

鍛ふ志願兵訓練生
湖口廠舍で長期猛訓練

懲に傷病將士慰問
日婦支部　銃後婦人の感謝披瀝

外苑競技場の擴張工事成る

保護事業の完璧へ
近く島都に全島保護事業大會

不合格に死を覺悟
恩師に諭され力強く更生

高砂義勇隊
志す山の青年

亡國病を根絶せよ
慢性も急性も　淋疾はこの療法で

二國志
（赤坐の巻）
吉川英治作
矢野橘村畫

（写真）

慢性の胃弱に
舌苔が消えるべ

（写真）

キメで評判の
ベルツ丸

（写真）

産增
銃後も戰線ノ健康で御奉公

茶の科學

明治の茶
緑茶界の最高基準品

エマエル
藥眼正純
眼疾の治療・視力保護
殺菌・消炎・饑痛收斂の綜合效果は治療・豫防・視力保護を完ふす

（第二版）（明治卅一年五月九日第三種郵便物認可）昭和十七年十月七日（水曜日）　臺灣日日新報　第一万五千二百九十八號　（一）

臺灣日日新報

本日夕刊共六頁
ヒオスゼリー
臺灣總督府

戰時輸送力の增强確立

陸運の非常體制確立

暴に決定・海運對策と並行

閣議決定

【東京發同盟】戰爭遂行力の擴充に關し、政府は左記事項を閣議に提出、七日の閣議に於いて決定した。

一、陸運の非常體制確立に關する件

二、海運對策に關する件

三、右に伴ふ所要の資材、人員、資金の調達に關する件

四、本措置に關聯し所要の法律、勅令、省令等の制定改廢に關する件

一、陸運の非常體制確立に關する件

陸運の非常體制確立に關しては、既往に於ける陸運の實績に鑑み、戰時陸運の特質に即應し、陸運の全機能を最高度に發揮せしむる如く、陸運の統制運用を強化するとともに、陸運の增强を圖るものとす。

二、海運對策に關する件

海運の非常體制確立に關しては、既往に於ける海運の實績に鑑み、戰時海運の特質に即應し、海運の全機能を最高度に發揮せしむる如く、海運の統制運用を強化するとともに、海運の增强を圖るものとす。

三、右に伴ふ所要の資材、人員、資金の調達に關する件

右に伴ふ所要の資材、人員、資金の調達に關しては、陸運及び海運の非常體制確立の趣旨に則り、特別の措置を講ずるものとす。

四、本措置に關聯し所要の法律、勅令、省令等の制定改廢に關する件

本措置に關聯し所要の法律、勅令、省令等の制定改廢に關しては、特別の措置を講ずるものとす。

内地沿岸 海上貨物陸に轉移

旅客輸送を一段と抑制

【東京發同盟】大東亞戰爭の完遂上大東亞共榮圏諸地の資源の大部はこれを擧して戰時經濟體制に轉換され戰時内外情勢の推移に即應し一層の大飛躍を遂げつゝあるが、これが基礎的條件として、又一面に於ては國防國家として

社說

指導者階層の一考を望む
生活新體制を率先垂範せよ

一

六千七百二十萬石
前年比一千一二百餘萬石增
農林省發表 第一回米豫想收穫高

痛く御滿悅の御模樣
井野農相奏上後謹話

臺灣の水產新體制
督府で關係府令の審議を急ぐ

日本技術進出熱望
比島農業は〝米蔗〟に重點
比島軍政部山越產業部長寄憂談

海上輸送力昂揚へ
海運實質の實現 菊竹海事課長談

農業藥劑配給統制
農務課で要綱內容發表

鐵工業統制會設立へ
商工課と協會の折衝活潑化

靖國神社臨時大祭迫る

二重放送を聽くには

世界各國貿易統制令總覽

私のソバカス取つた話
支部長主事至急設置
大政翼賛促進運動時代
國民教育奬勵會

パピリオ

50人に1人の…
結核
患者が現存する。療養に豫防にエーデーを

千代田香油
椿純
らぶあみかの

ビオゲン錠
乳幼兒 學童 妊産婦
腦に強く
腦に男

靖國神社臨時大祭迫る

十五日に勅使參向

大祭行事日程きのふ決定

【東京發同盟】靖國神社の臨時大祭は愈々來る十五日の勅使參向を以て十四日の祭典と共に擧行されることとなり、これに關する一切の事務は陸軍省に於て取扱ふこととなつてゐるが、その大祭行事日程は左の如く決定された

十一日まで 三萬十二柱の英靈を合祀

十一日までに三萬十二柱の英靈を合祀するが、これに關しては各地方廳及び關係の官衙に於てそれぞれ取扱ひ方を指導してゐるので、遺族は夫々それぞれの地方廳に於て取扱ひ方を聽かれたい

十一日 午前九時から遺族參拜

十一日は午前九時から遺族參拜が行はれ、それより午後四時までの間に參拜者は一萬二千二十一柱の英靈を參拜することゝなつてゐるが、この

小國民の本領發揮
大御心を奉體〝皇國護る〟
軍國の子は斯くあれ嘉義子供隣組

【嘉義特電】嘉義市内一、新高町一丁目一番地一戸主中村…

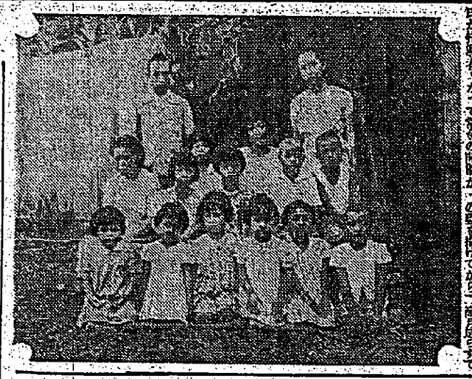

皇國民の信念把握
臺中州桔俱幹部〝錬成の感想〟

【臺中特電】臺中州桔俱幹部錬成會は…

〝軍人援護へ〟驀ら
臺中乙女の純情
傷病兵へお花とお人形

【臺中特電】〝今日も戰場に白衣の勇士の為に…

〝譽の娘さん〟奮起
健げ職業を身につける

【臺中特電】〝一家の柱とも夫…

金屬回收の疑義
庶物資課供出の注意發表

【嘉義特電】嘉義市役所庶物資課にては…

節約貯金を贈る
遺族へ蘭陽高女生の美擧

【宜蘭特電】蘭陽高女生徒は四日の…

感謝の總意
遺家族の慰安會

【嘉義特電】嘉義市役所にては…

比島は日本語一色
東原勇保公學校長の長男

【新竹特電】比島に於ける…

徴兵適齢者
十一月近に届出

【新竹特電】昭和十八年度徴兵適齢者は大正十二年十二月一日から大正十三年十二月一日迄の出生者で…

桐六百萬本植林
新竹州警察部山地開發

【新竹特電】新竹州警察部にては…

武運長久を
宜蘭市で新願祭

【宜蘭特電】宜蘭市内各神社…

皇軍將兵へ
慰問品贈呈

【臺中特電】東石郡の運動…

堆肥增産へ
農閑地方の運動

【嘉義特電】農閑地方の堆肥…

赤誠の獻金

軍司令部（臺灣）
國防獻金　五〇〇圓

獻品
一、國防獻金　一〇〇圓　臺北市…

愛の赤道
竹田敏彦（206）

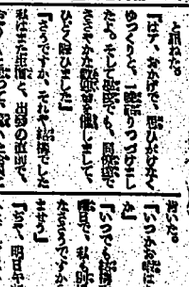

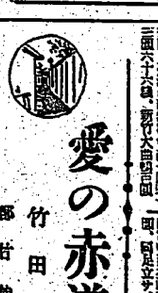

竹田伸一郎

二人の被害者（四）

「驚らく、お気になりましたやうでしたが」

「實は…」

海軍武官府（新）
國防獻金　臺灣軍司令部（新）…

柳屋ポマード
明るい頭！元氣な顏！それこそ私達日本の男子として當然にオシャレの第一歩です

動感いし美な様るれびしの胸
作名の生畢花鷹富徳くらひ花の情抒るた郁馥
家作情艶き若の決大
出演・房政崎小

記の出思

7日封切
あの日あの時の感激〳銀幕で再現〳
フレー戦記
全十二巻
我が精鋭が血を以って打樹て大不滅の記録を見よ！
第1部進撃の記録　第2部昭南島誕生
文部省・陸軍省・海軍省後援
製作・日本映畫社
撮影・陸軍報道班員・日本映畫社特派員
全館80錢均一　大人一圓　小人半額
芳乃館
下80錢　上1.20　東宝直営
國際館

7日封切
8日封切
大世界
竹松台劇
井染四郎　加逢梅琴　賀村初　邦夢蓉子　糸路子
荒木志門　高山道右衛門　口勇　共演
鐵の戰士　全2巻　陸軍省後援

丸勝戰
登錄商標
慢性急性　胃腸　肺肪膜藥
戰勝丸の主治効能
胃病、腸病、腸カタル、宿飲、消化不良、慢胃症、胃弱、胃痛、痰氣、嘔吐、腹痛、水傷食當、肺結核、肺炎、肺尖カタル、肋膜炎、氣管支炎、氣管支カタル、結核、齲齒
定價　金二円　金三円　金五円　金十円
本舗　大阪市上本町八丁目　浪速製藥株式會社
特約店　二林　安金　大興　台興　沈興　豊興　北興　港興　泰興　山興　天興　寶興　土興　林興　元興　大興　高興　五興　隆興　大興　朝技　西興　彰化市　新竹市　日安　大興　興安　興安　興安